



Beatriz Araújo

## Doe Sangue. Doe Vida

Doar sangue não dói, não oferece risco para quem o faz e o doador pode estar salvando uma vida em apenas 40 minutos, que é o tempo necessário para a doação.

As coletas de material podem ser feitas de segundas a sextas, das 8h às 18h, e aos sábados, das 8h às 12h, no

Banco de Sangue do Divina, localizado no primeiro andar. Cada doador pode doar entre 300

e 400 ml por vez. Atualmente, um grupo entre 30 a 50 pessoas faz doações sistemáticas no Hospital, considerado um

índice baixo em função da alta demanda existente.

### Para DOAR SANGUE é necessário:

- Estar em boas condições de saúde;
- Apresentar documento de identidade original ou fotocópia autenticada ou documento equivalente com foto e filiação;
- Ter entre 18 e 65 anos;
- Ter peso mínimo de 50 kg;
- Ter descansado no mínimo 6 horas nas últimas 24 horas;
- Não estar gripado ou com febre;
- Não estar grávida ou amamentando;
- Não ter ingerido bebida alcoólica nas últimas 6 horas.

Juliana Job



## Funcionários serão vacinados contra a gripe A

O Serviço de Prevenção e Controle de Infecção do Divina já está organizando a sistemática de vacinação dos funcionários contra o vírus A/H1N1, conhecido como Gripe A. Conforme a enfermeira Taiana Lando, a vacinação deve-se iniciar em março.

A doença, que teve seu ápice em abril do ano passado no México e que posteriormente se espalhou para o resto

do planeta, tem sintomas de uma gripe muito forte e pode levar à morte. O controle da epidemia é muito difícil, uma vez que o vírus é transmitido através do ar.

De acordo com o Ministério da Saúde, os primeiros a serem vacinados serão os profissionais da área da saúde, seguidos pelos índios, gestantes, jovens entre 20 e 29 anos, doentes crônicos e idosos com doenças crônicas.

### NASCIMENTO

## Andréa comemora a chegada de Guilherme

Beatriz Araújo



A Técnica em Enfermagem do 4º andar Andréa Garske Pinheiro e seu esposo, Luciano, estão encantados com a chegada do pequeno Guilherme, que nasceu no dia 15 de fevereiro, pesando 2,950kg e medindo 46cm. A mana, Ana Carolina, de 6 anos, está adorando a função com Guilherme. “Ele chora e eu dou um monte de beijos nele”, contou.

## Natália nasceu

O Auxiliar de Farmácia Rudimar Rosa Filho e sua esposa, Viviane, estão comemorando a chegada da primeira filha. Natália nasceu no dia 28 de dezembro, com 2,905kg e medindo 47,5cm de comprimento.

Arquivo Pessoal



## Aniversariantes - Março/2010

Colega	Setor	Dia
Janaina Teixeira Gonçalves	SND	01
Alice Conceição dos Santos Guimarães	Higienização	01
Márcio Martins da Silva	Lavanderia	01
Jerusa da Silva Mendes	Contas	01
Lúcia Bandeira	Unilab	01
Maria Eugenia Gonçalves	5º andar	02
Rene Jesus Silveira Júnior	Centro Cirúrgico	02
Inajara Cruz Oliva	Farmácia	02
Paulo Roberto da Silva	CME	02
Irmã Márcia Pimentel dos Santos	Direção	02
Iraci Locatelli	CTI Neonatal	03
Adriane da Silva Paula	Centro Cirúrgico	03
Lucilene Regina Souza Pires	Farmácia	03
Fernanda Saldibia Quevedo	Emergência	04
Vera Lúcia da Silva Carvalho	4º andar	05
Anderson Souza de Moura	Higienização	05
Ana Paula Bertoni da Rosa	5º andar	05
Aline Hardke Mendes	CTI Neonatal	06
Michelle Flores Barreto	Unilab	06
Cecília Ogliari Boaria	4º andar	07
Vanessa Machado Ribeiro	Central de Autorização	07
Katharina Rodrigues Medina	CME	07
Magda Silveira	Unilab	07
Kátia Regina Refatti	Recepção	09
Paulo Cesar Honorato Lemos	Emergência	09
Edenilson Mielczarski	Lavanderia	10
Nara Regina Ronzani Facin	Higienização	10
Sandra Maria Lima Lopes	4º andar	10
Alessandra Camargo da Silveira	Centro C. Ambulatorial	10
Marília Kohler	5º andar	10
Aline Hagberg	Emergência	11
Márcia Elise Machado da Silva	Centro Cirúrgico	11
Elza Fernandes	Unilab	11
Helene Berwanger	Centro Obstétrico	12
Karine Vianna da Silva	Centro C. Ambulatorial	13
Patrícia Beulke	Centro Obstétrico	13
Edevaldo Valfrei Bitencourt Cardozo	CTI	13
Silvio Sezra Rhoden	Banco de Sangue	14
Fernanda Macedo Coimbra	Recepção	14
Karen Ferreira dos Santos	4º andar	14
Paula Cristina Barth	Centro Obstétrico	14
Ilzeni Knak Dornelles	Contas	15
Luiz Fabiano Pereira	OK Estacionamento	15
Rosimeri Silva de Abreu	Higienização	17
Liliane da Silva	Recepção	17
Janaina Aparecida da Rocha	Centro Cirúrgico	17
Alexandre da Silva Medeiros	CTI	17
Ana Carla Steigleder Bins	4º andar	17
Mário Jaeger Abílio Neto	Jurídico	18
Alessandra Padilha da Silva	Sala de Recuperação	19
Edevaldo José Picoli	5º andar	19
Silvana de Souza Ferreira	SND	19
Thiago Breitenbach	CTI	21
Terezinha Correa	Lavanderia	22
Cândida Maria Costa	SND	22
Ostelina Muniz do Nascimento	6º andar	22
Luis Eduardo Oliveira da Silva	CME	22
Guaira Oliveira Soares	SND	22
Andrea de Fátima Vedoi Bugança	6º andar	23
Lariete Soares	Ambulatório 1º de Maio	23
Rogério de Borba Alves	5º andar	23
Tatiane Santos Orviedo	CDI	23
Isabel Cristina Leal	Centro Clínico	24
Gabriele Knak Dornelles	Central de Autorização	24
Léia Mara Rodrigues Lemos	Recepção	24
Camila Dewes Porto	Emergência	25
Daniela de Moraes Viegas	Recepção	25
Michele Menna Viraque	Centro C. Ambulatorial	25
Camile do Amaral Camargo	CTI Neonatal	25
Lucia Eliane Cardozo das Neves	CTI Neonatal	26
Rafael Viana dos Santos	CTI	26
Luiz Gustavo Dornelles Martins	Recursos Humanos	27
Ricardo Simões Pires Campagnolo	Manutenção	27
Ana Paula Fernandes Pacheco	Centro Obstétrico	27
Jaqueline Rench Pedroso	CME	27
Keli Cristina Cardoso Simas	Farmácia	28
Maria Juliana Pereira Fraga	PSF Belém	29
Fernanda Gonçalves Dias	4º andar	30
Adriana Alves Rodrigues	Higienização	30
Eliane Kaszuba da Silva	CTI	30
Maribel Nunes de Nunes	6º andar	30
Irmã Ivone Setzler	Emergência	30
Sandra Matias Vieira Noe	Centro C. Ambulatorial	31
Patrícia de Assis	Financeiro	31
Karina Fróes de Lima Fonseca	CME	31

### EXPEDIENTE

**Conselho de Comunicação:** Rosimey dos Santos, Rosa Selistre, Elisângela Calvi, Glademir Bastians, Adriana Ferreira e Sabrina Armelin. As sugestões de pauta para o Informativo Divininho devem ser levadas aos integrantes do Conselho de Comunicação, que se reúnem na 1ª sexta-feira de cada mês, às 14h.  
**Produção:** Seiva Agência de Comunicação - 3023.2049 e 9979.4637 - www.agenciaseiva.com.br - **Jornalistas:** Adelar de Oliveira - MTB 6473 e Beatriz Araújo - MTB 8044 - **Textos:** Juliana Job - **Edição:** Liege Grandi  
**Revisão:** Flávio Dotti Cesa - **Impressão:** ANS

## VESTIBULAR

Beatriz Araújo



## Isabel é primeira em Enfermagem

Os olhos claros brilham e o sorriso mostra toda a felicidade da Técnica em Enfermagem do Centro Cirúrgico (7º andar), Isabel Gil Lobato, ao falar sobre a aprovação no vestibular para o curso de Enfermagem no IPA. A colega passou em 2º lugar na classificação geral e em 1º no Curso. Casada e com três filhos, Isabel sente-se realizada com sua família e, agora, com a futura profissão.

“Comecei várias faculdades ao longo da vida, mas não me encontrava e acabava mudando. Quando me formei em Técnica em Enfermagem encontrei a felicidade e o entusiasmo. Agora, com a aprovação para Enfermagem, me sinto muito feliz, pois quando a gente faz aquilo que gosta, tem um sabor todo especial”, comemora Isabel.

Arquivo Pessoal

## Yasmin vai cursar Design de Moda

A estudante Yasmin Lima dos Santos, filha da colega Rosimey dos Santos, do setor de Recursos Humanos, e de seu esposo Vladimir, está muito contente com a aprovação na UniRitter. Formada em 2009 no Colégio Mãe de Deus, a jovem cursará Design de Moda. Os pais estão muito orgulhosos da filha.

Beatriz Araújo



## Paola passou em Jornalismo

Paola Araújo de Oliveira, filha dos jornalistas Adelar de Oliveira e Beatriz Araújo, também está comemorando a aprovação no vestibular para Jornalismo da UFRGS e da PUC, onde passou em 3º lugar no curso. Paola aproveitou o ano para se dedicar inteiramente aos estudos, e agora colhe os frutos do intenso esforço.

## FORMATURA

### Karen forma-se em Enfermagem

A Técnica em Enfermagem do Centro Cirúrgico do 7º andar, Karen Martins Corrêa, também comemora a formatura no curso de Enfermagem pelo IPA. A solenidade ocorreu no dia 23 de janeiro, no Bourbon Country. Karen, que trabalha há mais de dois anos no Hospital, deseja agora uma oportunidade

Arquivo Pessoal

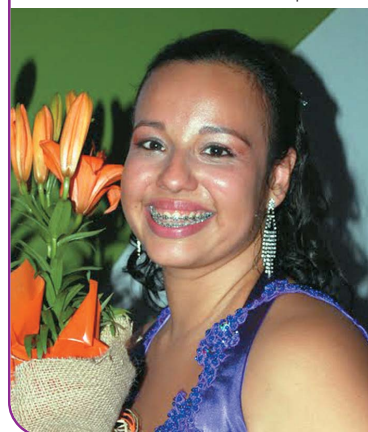

para exercer a função de enfermeira. “Minha expectativa é bem otimista.”

## ANIVERSÁRIO

### Júlia comemora 3 anos

Arquivo Pessoal



A Branca de Neve Júlia completou 3 anos no dia 9 de fevereiro e comemorou a data com muita festa, no dia 13, no sítio da família. A garotinha é filha da Técnica em Enfermagem do 4º andar, Fabiana Fuques Aguiar.

## POG

### Programa mostra alto índice de satisfação

Levantamento realizado pelo Centro de Educação Continuada - CEC-, referente ao ano de 2009, mostra que 252 funcionários participaram do Programa de Orientação Geral – POG, sendo que a média de satisfação gira em torno de 85 a 90%. “Este índice mostra o reconhecimento dos próprios colaboradores sobre a importância e a necessidade do Programa”, destaca a psicóloga do CEC, Sabrina Armelin. Em janeiro de 2010, 29 funcionários participaram do Programa (foto).

O POG, implantado em 1991, e de caráter obrigatório, tem por objetivo integrar e facilitar a inserção do funcionário admitido pelo Hospital, para que ele se familiarize com o Jeito Divina de Ser. Também auxilia o conhecimento sobre a cultura, a história e a filosofia da Instituição, através do contato com as áreas assistenciais e administrativas.

O Programa de Integração contempla o Histórico da Congregação Divina Providência; Apresenta a estrutura administrativa com foco no Planejamento Estratégico e a apresentação da Missão, Valores e Visão do Hospital; Legislação trabalhista – direitos e deveres do funcionário; Pastoral da Saúde; Visita ao Hospital; Conceito e definições sobre controle de infecções; Saúde e Medicina do trabalho; Separação dos resíduos hospitalares e a importância da contribuição individual para a preservação do meio ambiente; Programas Sociais e Programa 5S's.

Beatriz Araújo



## CONGREGAÇÃO

### Irmã Inês vai para a coordenação-geral, na Alemanha

A Irmã Inês Pretto, uma das integrantes da coordenação da Província Imaculado Coração de Maria, de Porto Alegre, da Congregação das Irmãs da Divina Providência, foi eleita uma das cinco coordenadoras gerais da Congregação Mundial. A eleição para a coordenação no período 2010/2015 ocorreu no dia 30 de janeiro, durante o 27º Capítulo Geral da Congregação, em Curitiba.

As demais Irmãs eleitas foram: Irmã Lurdes Luke, de São Miguel do Oeste, atual coordenadora-geral, que foi reconduzida à função; Irmã Ursula Kuhlmann, da Alemanha, também reconduzida; Irmã Lydia Liong, da Indonésia, e Irmã Sandra Roaris, de Florianópolis. Irmã Inês, que foi a coordenadora da Província de Porto Alegre e presidente da Sociedade

Sulina Divina Providência de 1997 a 2004, irá assumir suas novas funções na Alemanha a partir de abril.

Alguns temas importantes que tomaram maior tempo para a reflexão e aprofundamento durante o Capítulo foram: discipulado de iguais, espiritualidade, missão, estrutura, formação e consciência planetária.



Arquivo Pessoal

## PROJETO SOCIAL

### PSF Belém e Ambulatório 1º de Maio organizam programação para o Dia da Mulher

Adelar de Oliveira



O Dia da Mulher, comemorado em 8 de março, terá uma programação especial para as mulheres moradoras do bairro Belém Velho. As equipes do PSF Belém e do Ambulatório de Terapias Naturais e Complementares 1º de Maio farão exames preventivos do câncer, auto-exame da mama, avaliação de Doenças Sexualmente Transmissíveis e sessões de terapias complementares. “Este será o nosso presente para a comunidade”, informa a supervisora do Programa de Saúde da Família, Eliane Marques.

Beatriz Araújo



### Atividades de Grupo são retomadas no PSF Rincão

As atividades de grupo do PSF Rincão (foto) também já tiveram início. No dia 9 de fevereiro, o Grupo de Gestantes realizou seu primeiro encontro do ano. Conforme Eliane, 12 participantes, que são atendidas pela equipe de saúde, receberam orientações da enfermeira Bianca Terlan e da Técnica em Enfermagem, Cláudia Ruckhaber, responsáveis pelo programa desenvolvido com o Grupo de Gestantes.



# Cartão do Associado começa a ser entregue

O presidente da Associação dos Funcionários, Glademir Bastians (na foto, com o associado Ricardo Ozório de Souza), já está entregando o Cartão do Associado, que permitirá a compra em diversos estabelecimentos comerciais e prestadoras de serviços. “O Associado, de posse de seu cartão e documento de identidade, dirige-se diretamente ao estabelecimento conveniado e realiza suas compras, lembrando que há um limite de crédito. As feiras realizadas pela AFHDP também serão efetuadas com o cartão do associado”, reforça Glademir.

Além disso, o associado pode ajudar na ampliação da rede conveniada, indicando qual o estabelecimento deseja incluir.

### CONFIRA PARTE DA REDE CREDENCIADA:

- Pharmaplus
- Super ABC
- Posto Carlos Barbosa
- Super Pampa
- Kit Casa Mesasul (cesta básica)
- Farmácia Floresta
- Severo Roth
- Estética Qualitá
- Bronzatto e Cia Ltda. (calçados)
- Superutil Distribuidora de Utilidades Domésticas
- Red Lar
- Adriana Antunes Jung (Natura)
- Joalheria e Ótica Safira
- Armazém dos Óculos



Fotos: Beatriz Araújo

## Associe-se já!

Você paga apenas a mensalidade equivalente a 0,5% do salário base, **descontada em folha de pagamento**

### QUARESMA

## Missa dá início a período de reflexão



A Missa de Imposição das Cinzas, que dá início à Quaresma, foi realizada no dia 18 de fevereiro, pelo Pe. Pergentino Pivatto, Doutor em Filosofia e professor na Pontifícia Universidade Católica. O religioso pediu aos participantes que meditem sobre o tema da Campanha da Fraternidade deste ano: “Vocês não podem servir a Deus e ao dinheiro”.

O Padre Pivatto convocou os fiéis a servir mais as pessoas e não olhar somente para o “Eu”, pois na Terra só fica o que a gente faz para Deus. É preciso olhar para Jesus, louvar a Deus e cuidar mais das outras pessoas. Ao final da Missa foi oferecida a Eucaristia e colocada cinza na testa para os que querem se converter e crer no Evangelho.



## SORTE do Divina recebe visita do superintendente da B.Braun no Brasil

O superintendente da empresa B.Braun no Brasil (equipamentos hospitalares), Otto Braun, visitou, no dia 3 de fevereiro, o Serviço de Ortopedia e Traumatologia do Esporte (SORTE) do Hospital. Ele foi recepcionado pelos diretores Médico e coordenador do Serviço, José Paulo Flores, Executivo, Darci Mallmann, e Assistencial, Irmã Ilani Reis, e pela coordenadora de Planejamento, Olvides Martini.

Braun, que visitou o Hospital em março de 2009, assistiu a uma explanação sobre o atendimento do SORTE, realizada pelos médicos que integram o Serviço, Ricardo Autran e Luiz Carlos Silva. Dr. Autran ressaltou o



conceito inovador de assistência médica norteada pelo esporte e a qualidade do corpo clínico e equipe multidisciplinar. Após a apresentação, a equipe visitou as instalações da Emergência e do SORTE.

Otto Braun cumprimentou a direção do Divina pela qualidade no atendimento e os avanços realizados.

“É muito importante ver o andamento dos projetos que nos foram apresentados na primeira vez em que visitamos o Hospital e constatar o excelente resultado. Queremos assegurar esta parceria de uma maneira forte e positiva”, ressaltou. Os traumatologistas do SORTE, Sandro Costa e Daniel Menegaz, acompanharam a visita.

