

## ESPAÇO DA ASSOCIAÇÃO

### Edital de Convocação para Assembleia-Geral Ordinária

A Associação dos Funcionários do Hospital Divina Providência, com sede em Porto Alegre, na Rua da Gruta 145, bairro Cascata, através de sua Diretoria, devidamente representada por seu Presidente Glademir Antonio Bastians e de acordo com o artigo 31 do seu estatuto, CONVOCA, através do presente Edital, todos os associados para participarem da Assembleia-Geral Ordinária, que será realizada no auditório do Hospital Divina Providência, no dia 2 de abril de 2015, às 13h, em primeira chamada, e, às 13h30min, em segunda e última chamada, com a seguinte ordem do dia:

- 1- Eleger os membros do Conselho Deliberativo para o período 2015-2018;
- 2- Empossar os membros do Conselho Deliberativo eleitos;
- 3- Apreciar e aprovar as contas do exercício fiscal 2014;
- 4- Tratar de assuntos gerais.

Porto Alegre, 2 de março de 2015.

**Glademir Antonio Bastians**  
Presidente

## FEIRA DA PÁScoa

### Associação reedita evento com preços promocionais

Vem aí a tradicional Feira de Páscoa promovida pela Associação dos Funcionários do Hospital Divina Providência. O evento acontecerá no período de 30 de março a 2 de abril de 2015 na sede da entidade. Os ovos de Páscoa são do Chocolate do Park e terão descontos para Associados. Mais informações na sede da Associação.



## DIA DA MULHER

A Direção da Associação dos Funcionários, por ocasião do Dia Internacional da Mulher, a ser comemorado no dia 8 de março, deseja a cada associada e colega que esse dia seja mesmo especial. Cada vez mais sendo protagonistas

de suas vidas, as mulheres têm mostrado sua capacidade crescente, exercendo múltiplas funções no mercado de trabalho, sem descuidar da sua vaidade e da vocação singular de ser mãe. Feliz Dia da Mulher a todas.



## ASSOCIE-SE

Você paga apenas a mensalidade equivalente a 0,5% do salário base, descontada em folha de pagamento

## QUARESMA

### Missa marca o início da Campanha da Fraternidade

A Missa de Imposição da Cinzas, realizada no dia 18 de fevereiro e presidida pelo Pe. Cláudio Damé, marcou o início da Quaresma e a Campanha da Fraternidade 2015, cujo tema é "Sociedade mais justa e mais fraterna".

Padre Cláudio ressaltou a importância de "rasgar o nosso coração, e não as vestes", pois a conversão é diária. "Deus é como uma mãe, que não cansa de repetir o caminho do bem, e quando há a compreensão, Deus deixa de repetir. Somos tentados diariamente. Mas a prática da oração e do jejum redimensiona a conversão", pregou.

Durante a Missa foram realizadas orações em homenagem ao funcionário Jacques Heineck, Técnico em Enfermagem da Unidade Endovascular, que faleceu no dia 15 de fevereiro. Jacques era esposo da Enfermeira do Centro Cirúrgico, Débora Flach Heineck. O arquiteto José Carlos Miranda, que com sua



Foto: Beatriz Araújo

esposa, Graciela Ruanoba, trabalhou em inúmeros projetos da Sociedade Sulina Divina Providência, também foi lembrado. Ele faleceu no dia 15 de fevereiro, quando se recuperava de uma cirurgia cardíaca.

## VESTIBULAR

### Eduarda vai cursar História na Federal de Florianópolis

Arquivo pessoal

A aprovação no vestibular já na primeira tentativa foi uma surpresa para Eduarda Lamana de Souza, filha de Diego Lamana, do setor de Recursos Humanos do Divina. Aos 17 anos, ela foi selecionada em primeira chamada no curso de História, na Universidade Federal de Santa Catarina (UFSC). A notícia foi recebida em Dublin, na Irlanda, onde realiza um curso intensivo de Inglês desde o fim das provas, aproveitando também para conhecer outros lugares como Londres, na Inglaterra, e Amsterdã, na Holanda.

Conforme Diego, não havia expectativa de resultado positivo, devido à recente conclusão do Ensino Médio, durante o qual ganhou uma bolsa parcial para estudar em um curso pré-vestibular. O pai, além de orgulhoso, está satisfeito com a seleção na universidade catarinense. "Lá a estrutura é ótima, o curso é melhor e ela ainda recebe bolsa para custear os gastos", finaliza.

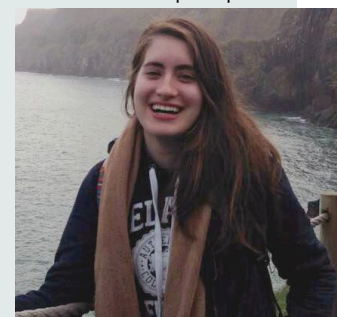

## PROMOÇÃO

### Juliana conquista novos espaços

Cursando o Técnico em Enfermagem, a colega Juliana Martins Vargas está muito contente por ter sido promovida a Auxiliar Geral, no 5º andar, pois agora está mais

perto da realidade que pretende seguir. "Vim da Higienização, onde tudo é diferente das atividades que estou desempenhando. Estou muito feliz e todos me receberam muito bem."



## AGENDA DE MARÇO

Dia	Evento/Local
09	Apresentação do Planejamento Estratégico para os líderes. No Auditório, das 8h às 12h;
10 a 13	Divulgação do Planejamento para os funcionários. No Auditório, às 10h30min, 14h e 17h30.
12	Dia Mundial do Rim - Ação de médicos do Divina, no 2º piso do Shopping Praia de Belas, das 10h às 22h; Próximo à praça de alimentação
14	Mutirão de Saúde na USF N.S. de Belém. Em Belém Velho. Das 10h às 16h.



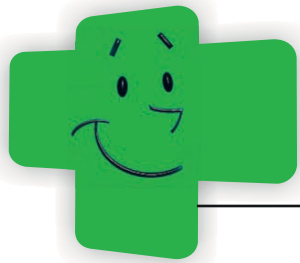

### CONGREGAÇÃO

## Participação e vivência na celebração de encerramento do Capítulo Geral



Na Celebração de Encerramento do 28º Capítulo Geral da Congregação das Irmãs da Divina Providência, em Curitiba, no último dia 31 de janeiro, muitas religiosas, leigos e leigas participaram deste significativo acontecimento. As Irmãs capitulares delegadas vieram da Europa – Alemanha e Holanda –, da

Ásia – Indonésia. África – Malawi e Moçambique – e da América do Sul – Bolívia e Brasil.

Após avaliações, estudos e aprofundamento de temas, foram tomadas várias decisões e foi formulado um novo horizonte para todas as Irmãs da Congregação (leia quadro).

O Capítulo também

fez uma recomendação para a partilha do Carisma e Espiritualidade com leigos e leigas. Entre as muitas responsabilidades do Capítulo, foi eleita uma nova equipe de Coordenação Geral para dinamizar a vida e missão de toda a Congregação no quinquênio 2015-2020 (veja destaque).

### Horizonte

“Nosso horizonte é Jesus Cristo! Como suas discípulas, escolhemos viver a profecia: tecendo relações em movimento, ultrapassando fronteiras, defendendo o cuidado da vida. Somos sinais da Providência Divina”.



### Nova Coordenação Geral

Irmã Márian Ambrosio, da Província de Curitiba - Coordenadora Geral; Irmã Lydia Liong, da Província da Indonésia - Vice-Coordenadora; Irmã Lúcia Weiler, da Província de Lajeado (RS); Irmã Maria Rita Xavier Mendes, da Região de Montes Claros (MG); e Irmã Ursula Kuhlmann, da Província Alemã (Münster).

## Mensageiros de várias regiões participam de cerimônia final

“Foi um grande privilégio para todos nós participarmos da Celebração de Encerramento Capítulo Geral, onde pudemos conviver com Irmãs das Províncias em que a Congregação tem atuação”, garante Cintia Correa, do Centro de Educação Continuada (CEC), uma das leigas presentes no encerramento. O diretor Administrativo do Divina, Robson Morales, outro leigo de Porto Alegre, conta que, durante a celebração, “houve a oportunidade de conhecermos as diversas formas de celebração em cada uma das realidades em que as Irmãs estão inseridas. Tivemos a rara oportunidade de vivenciarmos juntos o Carisma das Irmãs nesse dia de integração, partilha e

convivência”, declara Robson. Já o contador da Sociedade Sulina Divina Providência, João Daniel Berto, afirma que “foi um momento cativante, que nos fortaleceu e motivou a compreender que, entre as mais diversas línguas e culturas, a Congregação vive a sua missão, chamando todos para, juntas e juntos, caminharmos na mesma direção, sendo sinais da Providência de Deus, hoje, ao lado dos mais necessitados”. Também viajaram a Curitiba a coordenadora do Serviço Social, Nelci Tolotti, outros leigos e leigas, mensageiros da Divina Providência, que atuam em diversos espaços de missão, e Irmãs das províncias do Brasil.

## Amor incondicional na chegada de Eloá

Fevereiro começou especial para Fernanda Bystronsky Ruppenthal e Venício Garcia Macedo. A Enfermeira



do Centro Cirúrgico do Divina deu à luz Eloá Ruppenthal Macedo, primeira filha do casal, por volta da 0h30min, do dia 6. Com 48 centímetros e 3.340 Kg, a primogênita chegou para alegrar a família, que aguardava com ansiedade pelo tão planejado nascimento. “Ela é um encanto, é um amor incondicional, nós estamos muito felizes”, afirmou a mãe de primeira viagem.

### FORMATURA

## William conclui Enfermagem no IPA

A busca pelo desenvolvimento da carreira na Área da Saúde fez com que William Cunha dos Santos não parasse os estudos após realizar um curso técnico. Aos 28 anos, ele concluiu, em 6 de dezembro de 2014, a graduação em Enfermagem, no Centro Universitário Metodista IPA. Há cerca de quatro anos e meio atuando como Instrumentador no Centro Cirúrgico do Divina, o recém-formado espera retornar de suas férias para começar o trabalho em novas funções. “Eu sempre gostei de Enfermagem, já era técnico e quero continuar na área e evoluir profissionalmente”, relata. A celebração da conquista está marcada para 6 de março, um dia após tomar posse do novo cargo.



### NASCIMENTOS

## Família feliz com a vinda de Marcelly

Marcelly Cardoso da Costa Luz Vieira chegou, no dia 30 de janeiro, para alegrar a família. Filha da Técnica em Enfermagem do Divina, Viviana Cardoso da Costa, e de Marcelo da Luz Vieira, a pequena, que nasceu com 48 centímetros e pesando 3,105 kg, também foi recebida com muita expectativa pelo irmão mais velho, Bryan, de 4 anos. “Nós todos estamos muito felizes, é uma realização”, afirma a mãe, radiante.



## Vicente trouxe emoções inexplicáveis

A colega Lisiane Urach, Enfermeira do Centro Obstétrico, e seu esposo, o engenheiro de Minas, Victor Souza Urach, estão radiantes com a chegada do primeiro filho do casal. Vicente Souza Urach nasceu às 18h25min do dia 18 de fevereiro, no Hospital Divina Providência, pesando 2,990 kg e medindo 49 cm. “O sentimento de felicidade é inexplicável”, resumiu Victor.





## Programa de Orientação Geral do Divina tem novo formato em 2015

Adelar de Oliveira

O Programa de Orientação Geral (POG) mudou de formato desde a edição realizada nos dias 23 e 24 de fevereiro. A partir de agora o Programa será realizado em todas as semanas as segundas e terças-feiras. Segundo a colega do Centro de Educação Continuada (CEC), Cintia Correa, o calendário mais intenso vai garantir que todos os colaboradores façam a integração no 1ª e 2º dias de trabalho, atingindo, dessa forma, os principais objetivos. “Entre eles estão facilitar a inserção, disseminar a cultura, missão e valores da instituição, apresentar a estrutura organizacional, rotinas e condutas fundamentais para o início de suas atividades”, resume.

*“O sucesso deste novo formato dependerá da ajuda de todos os envolvidos...”*

Nesta nova fase, o CEC, responsável pela realização do POG, readequou as apresentações, em parceria com os facilitadores de cada área, a fim de que, neste momento, os novos

colaboradores conheçam, de fato, o Hospital. Ainda conforme a colega, um módulo sobre “Atendimento Humanizado ao Cliente” também foi desenvolvido, a fim de disseminar o conceito e a atitude humanizada que fazem parte da missão da instituição. “Também inserimos uma apresentação do sistema TASY, para que todos conheçam e tenham noções do sistema utilizado.”

Para garantir excelência na qualificação, a Ficha de Acompanhamento Funcional, um check-list que auxilia no acompanhamento e desenvolvimento de cada novo colaborador,



foi padronizada, tomando-se, assim, ainda mais eficiente. Ela será entregue durante a integração e o CEC ficará responsável pela sua captação para registro e possíveis demandas que possam surgir. “O sucesso deste novo formato dependerá da ajuda de todos os envolvidos e exigirá esforços e apoio coletivo”, defende a analista de treinamento Debora Leticia Campos Mello.

### ANIVERSÁRIOS MARÇO 2015

Janaina Teixeira Gonçalves	Central de Autorização	01	Tatiane da Silva Filipini	4º andar	10	Isadora Bressaneli Centro	Cirúrgico	24
Alex do Nascimento Brum	Compras	01	Luci Teresinha Tabora Mendonça	Higienização/HI	10	Andrei Marques de Oliveira	Centro Cirúrgico	24
Rosane Carvalho da Silva	SND – Cozinha	01	Lisiane de Souza Rodrigues	SND – Produção/HI	11	Ginaina Leal de Freitas	Faturamento	24
Daiane Dias Ribeiro Nobles	CTI	01	Lucio Afonso Wammes Wey	UTI/HI	11	Camila Dewes Porto	Emergência	25
Douglas Silva da Luz	Emergência	01	Lucas dos Santos Martins	Farmácia	12	Jacqueline Homercher Furaste	B. Uni. Endovascular	25
Cristina Carvalho Santos	Centro Cirúrgico	01	Joseane da Silva Braga	6º andar	12	Tatiane Rasquinha Garcia	SR do 2º andar	25
Pâmela dos Santos Ferreira	5º andar	01	Rafaella Paiva de Souza Telles	Faturamento	12	Bonnie Garcia Franzen	Centro Obstétrico	25
Alexandre Marcio S. de Oliveira	CTI	02	Patricia Beulke Centro	Obstétrico	13	Daniela de Moraes Viegas Silveira	Ambulatório/HI	25
Marcio Leandro Aguiar Rosa	Lavanderia – Rouparia	02	Irmã Norma Celia Marx	Manutenção	13	Rodrigo Martins	UTI/HI	25
Vanessa Santos dos Santos	Plantão Médico	02	Julio Cesar Mendonça Fusco	6º andar	14	Luis Fernando Fraga de Brum	Ambulatório/HI	25
Patricia Cardoso	SND – Copa	02	Ilzeni Knak Dornelles	Faturamento	15	Lucia Eliane Cardozo das Neves	CTI Neonatal	26
Joice Cristiane Benetti	SR DO 2º andar	02	Luccas Miranda da Silveira	C. de Mat. e Est.	15	Gilvana Bispo dos Santos	5º andar	26
Diego Vargas Paz	Emergência	02	Paulo Manuel Pessoa	Informática	15	Vivian Krause de Oliveira	Centro Obstétrico	26
Paloma Cardozo Pereira	CDI	03	Ariana Gomes Pires	Recepção	15	Rafael Viana dos Santos	CTI	26
Vanessa Tupa da Silva SR DO	2º andar	03	Alexandre Pereira Dias	Higienização	15	Jean Ricardo Bourscheidt	Manutenção	26
Maicon Antonio Medeiros Velho	CTI	03	Maria do Carmo da Silva	Higienização/HI	15	Carina Helena Bubolz	Serviço Social/HI	26
Caroline Dias Bastos	Ambulatório/HI	03	Luiz Fabiano do N. Pereira OK	Estacionamentos	15	Ana Paula Fernandes P. Budel	Centro Obstétrico	27
Kelen Rosane Barrios Chaves	Centro Cirúrgico	04	Vanessa de Lemes Viana	4º andar	16	Luiz Gustavo Dornelles Martins	Recursos Humanos	27
Vera Lucia da Silva Carvalho	4º andar	05	Kelly Cristine Gonçalves Inacio	B. Und. Endovascular	16	Fabiana Ribeiro Souto	Centro Cirúrgico	27
Patricia Calearo Cardoso	Plantão Médico	05	Madia dos Santos Correa	Higienização	16	Isaura Patricia Prestes	B. Uni. Endovascular	27
Renata Maciel Guimarães	Recursos Humanos	05	Lucas Calpe Luz	Manutenção	16	Ana Maria Correa dos Santos	SND – Copa	27
Lisiane Machado Oleques	Uni. Internação II/HI	05	Joice Correa Scheffer	Emergência	17	Keli Cristina Cardoso Simas Silva	Farmácia	28
Karina da Silva Vianna	Uni. Internação III/HI	05	Liliane da Silva	Ambulatório/HI	17	Patricia Garcia Guillard	5º andar	28
Ana Paula da Silva Jung	CTI	06	Carolina C. H. da Costa	Serviço de Cardiologia	18	Sidnei Severo de Freitas Vicente	6º andar	28
Michelle Flores Barreto	Unilab	06	Franciele Brachtvogel	ESF Rincão	18	Rosa Maria Oliveira de Souza	4º andar	28
Nattaniele Pacheco Hansen	Recepção	06	Mário Jaeger Abílio Neto	Assessoria Jurídica	18	Ricardo Battistin	Manutenção/HI	28
Cecília Ogliari Boaria	4º andar	07	Josiane Gomes Martins de Christo	Centro Obstétrico	19	Maria Juliana Pereira Fraga	ESF Belém	29
Vanessa Machado Ribeiro	Central de Aut.	07	Marcio Antonio M. das Chagas	Recursos Humanos	19	Debora de Nogueira Barbosa	Faturamento	29
Giovani Viana Mazulhi	Manutenção	07	Silesio Goncalves Bakowicz	Farmácia	19	Leandro Berezanskyj	Recursos Humanos	29
Jose Marcio Marcolino	Manutenção	07	Andrea Kohler da Silva Recursos	Humanos/HI	19	Claudia da Rosa Menegassi	Higienização	29
Paulina Isabel Lima	6º andar	07	Maristela Braga dos Santos	SND – Produção/HI	19	Julia Barbi Melim	Uni. Internação I/HI	29
Juliana Engel	Central de Aut.	07	Monia Schreier	Uni. Int. III/HI	19	Adriana Alves Machado	Higienização	30
Simone da Silva J. da Conceição	CTI Neonatal	08	Carlos Eduardo N. de Carvalho	Emergência	20	Maribel Nunes de Nunes	6º andar	30
Elen Aurelio Jorge	SND – Cozinha	08	Silvana Palma Cardoso	Higienização	20	Daniela de Abreu Correa	Financeiro Contábil	30
Andreia da Rosa Edinger	SND – Produção/HI	08	Edison Luiz Gouterres Filho	Higienização	20	Marilise A. Trindade dos Santos	6º andar	30
Katia Regina Reffatti	Recepção	09	Roger da Silva Deporte	Manutenção/HI	20	Irmã Ivone Selzler	Serviço de Cardiologia	30
Andreia Zeneida Macedo Ramos	Portaria	09	Tanize Ferreira	CDI	20	Karina Froes de Lima Fonseca	Centro Cirúrgico	31
Fernanda Lima Ulrich	Farmácia	09	Janaina Prado de Souza	Centro Cirúrgico	21	Rosane Maria Guerreiro de Souza	Farmácia	31
Vanessa Porto de Souza	Higienização	09	Terezinha Correa	Lavanderia – Rouparia	22	Anderson dos Santos Martins	6º andar	31
Cristiane de Lima Penteado	Serviço de Cardiologia	09	Candida Maria Costa	Lavanderia – Rouparia	22	Renata Lis Bastos Martins Pereira	5º andar	31
Evanir Carlos Vieira de Oliveira	Farmácia/HI	09	Alexsandro Luz de Avila	Lavanderia – Rouparia	22	Dariane Marques Bisognin	CTI	31
Juliana Locatelli	SND – Clínica/HI	09	Andrea de Fatima Vedei Buganca	CTI	23	Rodrigo Borges Nogueira	Fisioterapia/HI	31
Diego Marcos Vargas	CTI	10	Ana Paula Schmitt de Almeida	CTI	23	Maximiliano Madrid Peres	Manutenção	31
Luciane D. do Nascimento	C. de Mat. e Est.	10	Maurício Silva de Mattos	Manutenção	23	Jeanifer Schardosim Leite	Farmácia/HI	31
Livia Xavier da Luz Pinto	C. de Mat e Est.	10	Amanda da Silva Gomes	SND – Produção/HI	23			

### EXPEDIENTE

Conselho de Comunicação: Rosimey dos Santos, Elisangela Calvi, Glademir Bastians, Adriana Ferreira, Cintia Correa e Sílvia Costa. As sugestões de pauta para o Informativo Divininho devem ser levadas aos integrantes do Conselho de Comunicação, que se reúnem na 1ª segunda-feira de cada mês, às 10h. Produção - 3023.2049 9979.4637 - www.agenciaseiva.com.br - jornalistas: Adelar de Oliveira - MTb 6473 e Beatriz de Araújo - MTb 8044 - Textos: Jéssica Sbardelotto - Editoração: Evandro Ribeiro - Revisão: Flávio Dotti Cesa - Impressão: ANS



## VIDA SAUDÁVEL

### Verão exige cuidados redobrados com a alimentação

As altas temperaturas, constantes neste período do ano, que ainda permanecem até o final de março, favorecem o desenvolvimento de bactérias em alimentos mal acondicionados e manipulados sem as condições de higiene adequadas. Segundo a coordenadora do setor de Nutrição, Veridiana Maffassioli, o verão é a estação do ano mais propensa a casos de intoxicação alimentar. “O consumidor deve ficar atento e observar os princípios básicos de

higiene, tanto no preparo caseiro quanto na alimentação fora de casa”, ressalta.

Veridiana explica que, neste período, as responsáveis pelo cardápio dos pacientes e funcionários do Hospital buscam a maior variedade possível de verduras e frutas da estação. “Evitamos preparações pesadas que contenham maionese e molhos encorpados, que dificultam a digestão, causam mal-estar e cansaço ao longo do dia”, conclui.



#### Dicas que podem evitar intoxicação alimentar:

- Descongelar alimentos dentro da geladeira e não à temperatura ambiente, como muitas pessoas fazem para acelerar o processo de degelo;
- Lavar as mãos sempre que for preparar ou consumir alimentos, após manipular dinheiro e usar o banheiro;
- Em restaurantes, bares e lanchonetes, observar a limpeza do local, prestar atenção na organização e higiene do ambiente e dos atendentes (cabelos presos, unhas aparadas e vestimentas limpas).
- Evitar o consumo de alimentos em quiosques que não tenham infraestrutura adequada e produtos vendidos por ambulantes, pois muitos possuem grandes potenciais de contaminação por meio dos molhos e cremes;
- O gelo adicionado às bebidas deve estar na

embalagem original do fabricante;

- As comidas de bufê, para o consumo imediato, devem ser conservadas bem quentes (acima de 65°C) ou bem frias (inferior a 5°C). Alimentos gelados devem estar gelados, já os que passaram por processo de cozimento devem estar inteiramente cozidos, sem pedaços crus. Verifique o cheiro e o gosto e, na dúvida, não consuma.
- Ao comprar alimentos embalados, verifique se se encontram dentro do prazo de validade e se a embalagem está em perfeitas condições;
- Redobre a atenção ao consumo de água e modere o consumo de bebidas alcoólicas, que além de ricas em calorias, possuem efeito diurético, o que compromete a hidratação. Prefira água, suco de frutas, sorvete de frutas e a água de coco.



## ENFERMAGEM

### CTI Neonatal recebe certificação 100% Sistematizado

A Comissão de Sistematização da Assistência em Enfermagem (SAE) concedeu à CTI Neonatal do Divina, na presença da diretora Assistencial, Irmã Ilani Maria Reis, o Certificado de 100% Sistematizado. A premiação se deve ao êxito do setor em atingir a aplicação do Processo de Enfermagem à totalidade dos pacientes.

Em nome da Comissão, a enfermeira Patrícia Nascimento agradeceu a dedicação dos profissionais e o empenho de cada um para o crescimento pessoal e coletivo. A colega também manifestou a preocupação com questões no viés da sustentabilidade da instituição. “Vamos juntos fazer cada vez mais uma Enfermagem científica, crítica, reflexiva e comprometida com o paciente, com preceitos éticos e valores”, conclui.



Jéssica Sbardelotto

Da esquerda para a direita: Irani Fachinello, Neuza Richetti, Diana Amanda Perlin, Diane Biavati, Thamise Cardoso, Catia Viana Fagundes e Raffaella Souza de Andrade

## CURSOS E CONGRESSOS

### PASTORAL DA SAÚDE

Catarina Godói Pires, colaboradora da Pastoral da Saúde do Hospital, realizou no dia 7 de fevereiro, o Encontro de Mensageiros da Divina Providência. O evento foi organizado pela Província Mãe da Providência, de Porto Alegre, com duração de três horas. A colega também realizou o evento Celebração da Vida, no dia 10 de fevereiro, com duas horas de duração, no Hospital Divina Providência.

### SUPORTE BÁSICO DE VIDA

O cardiologista Ricardo Castro Carrera foi o palestrante do curso “Atendimento na Parada Cardíaca BLS – Suporte Básico de Vida” realizado no dia 23 de dezembro, no Centro de Saúde Modelo. O evento foi promovido pela Secretaria Municipal de Saúde (SMS) de Porto Alegre.

## IMPOSTO DE RENDA

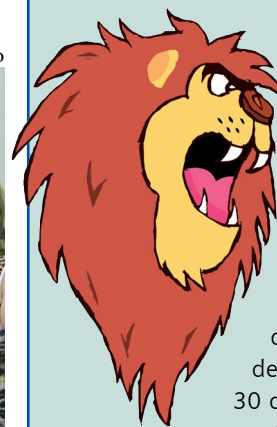

O setor de Recursos Humanos informa que chegou a hora de acertar as contas com a Receita Federal. O coordenador do setor de Recursos Humanos, Glademir Bastians, informa que o prazo para entrega da Declaração do Imposto de Renda se inicia em dois de março e se estende até 30 de abril de 2015. A multa por atraso é de 1% a 20% do imposto devido, sendo que o valor mínimo é R\$165,74.

Alguns limites foram corrigidos em 4,5% em relação ao ano passado. Estão obrigados a apresentar a declaração de IR todos os empregados que tiveram rendimentos anuais tributáveis, decorrentes do trabalho assalariado, iguais ou superiores a R\$ 26.816,55, ou rendimentos isentos (não tributáveis) superiores a R\$ 40 mil, além de todos os sócios de empresas.

Glademir explica que a declaração de rendimentos pagos durante o ano de 2014 pelo Hospital, necessária para a Declaração, encontra-se disponível no RH.

