

ESPAÇO DA ASSOCIAÇÃO



Fevereiro terá Feira do Material Escolar

Na volta às aulas, a Associação dos Funcionários do Hospital Divina Providência promoverá, em sua sede, uma Feira de Material Escolar. O evento ocorrerá no período de 18 a 21 durante o horário comercial.



Programe seu passeio nos próximos meses

Passeio

Sítio da Família Lima	24 de fevereiro
Raft no Rio Paranhana	10 de março
Chocofest em Gramado	24 de março

Informações e inscrições na secretaria da Associação.

ASSOCIE-SE

Você paga apenas a mensalidade equivalente a 0,5% do salário base, descontada em folha de pagamento

Resultado financeiro da Associação, em 31 de dezembro de 2012

Investimentos – CDB Fácil	R\$ 48.486,37
Disponível no caixa	R\$ 740,14
Saldo	R\$ 49.226,51



PESQUISA

Sugestões já estão na pauta das Ferramentas de Comunicação

A pesquisa sobre as Ferramentas de Comunicação realizada com os funcionários do Divina, no Divininho de agosto passado, teve uma taxa de retorno de 17% – 102 questionários respondidos de um total de 600. O índice é considerado alto para consultas espontâneas. A colega Maria Alice Cigolini, da ESF Rincão, foi a ganhadora da TV de LCD, de 22 polegadas, sorteada entre os que responderam. Leia, a seguir, um resumo de cada um dos tópicos abordados.

Bruna Reis



Divininho

Questionados sobre o que mais leem no Divininho, **39,2%** dos colegas responderam que leem as promoções, **19,6%** os aniversários e **17,6%** disseram ler tudo. Quando perguntados sobre matérias que gostariam de ler e não encontram no jornal, **8,8%** responderam dicas de saúde e prevenção, **7,8%** sobre atendimento e benefícios de funcionários e **6,8%** matérias sobre ESFs.



Gente do Verde

Mesmo o Gente do Verde sendo dirigido ao público externo, **51,9%** dos colegas responderam que leem o informativo. Quando perguntados sobre o que mais leem, **25,4%** responderam que leem tudo, **8,8%** se interessam mais por projetos e serviços do Hospital e **2,9%** procuram matérias criativas. Quando a questão foi sobre matérias que gostariam de ler e não encontram no jornal, **11,7%** responderam que o Gente do Verde já é completo, **2,9%** sugeriram matérias ambientais e de sustentabilidade e **1,9%** gostariam de ter matérias sobre dicas de saúde.



Site

Em relação ao Site, **69,6%** dos entrevistados responderam que acessam a página do Hospital na web. Sobre o que mais gostam de ler, **30,3%** responderam que preferem as novidades e os serviços, **14,7%** os nascimentos e a seção Bebê na Web e **6,8%** responderam que leem tudo.



Redes Sociais

Quando perguntados sobre qual Rede Social mais acessavam, **54,9%** dos entrevistados indicaram o Facebook. Também foi questionado se consideravam importante o Divina estar nas Redes Sociais e **73,5%** responderam que sim. Um total de **26,5%** não responderam a questão.



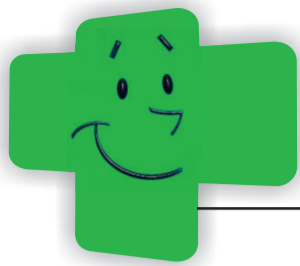

PROTEÇÃO

Alimentação, pele e sol

A pele bronzeada é o sonho de consumo de muitas pessoas. Mas, de preferência, sem ficar muito tempo exposto ao sol. Conforme a médica do Programa Estratégia de Saúde da Família Rincão, Carina Strobel, alguns alimentos contêm substâncias que deixam nossa pele mais bem-preparada para o verão. Veja algumas dicas para uma dieta própria para o verão:

- Beba 2 a 3 litros de líquidos por dia (água, sucos, limonadas, água de coco, chimarrão, milk-shake);
- Inclua saladas bem coloridas na sua dieta. Frutas e legumes ricos em caroteno, são ideais para a estação;
- Folhas verde-escuro e legumes como: espinafre, couve, mostarda, brócolis, pimentão, tomate;
- Consuma também nabo, cenoura, abóbora e abobrinha.
- Frutas: ameixa, laranja, ameixa seca, bergamota, cereja, pêssego, melão, manga e mamão.

Cuide-se para ter uma vida saudável!



RECURSOS HUMANOS

Hospital promove mudanças na assistência médica para os funcionários



O Hospital está alterando o contrato com a UNIMED, onde os funcionários e seus dependentes legais passarão a ter as coberturas do UNIPART.

Também está sendo firmado contrato com o Centro Clínico Gaúcho, que terá, inclusive, cobertura na Área de Odontologia.

Conforme o coordenador do setor de Recursos Humanos, Glademir Bastians, a negociação com ambas as operadoras já foi concluída, e a assinatura dos contratos deve ocorrer nos próximos dias. “A partir da assinatura dos contratos, os funcionários terão 30 dias de prazo para aderirem ao plano de sua escolha, e neste caso, não precisarão cumprir carências”, explica. Glademir alerta que para as adesões após o prazo de 30 dias haverá cumprimento de carências. Veja abaixo alguns exemplos:

PROCEDIMENTO	UNIMED	CENTRO CLÍNICO
Parto	300 dias	300 dias
Internações clínicas, pediátricas e cirúrgicas	120 dias	180 dias
Cirurgias cardíacas e vasculares, neurocirurgia, cirurgias obstétricas, órteses e próteses	180 dias	180 dias

CURSO DE GESTANTES

Segurança à mamãe e ao bebê

Pais informados, filhos cuidados. Este é o principal objetivo do Curso de Gestantes realizado gratuitamente pelo Divina, nas suas cinco edições anuais.

Em 2012, conforme a coordenadora do Centro Materno-Infantil, Neuza Richetti Polesello, 200 casais participaram. “Em 2013, queremos ampliar o número de vagas para 50 casais por evento, sendo que o primeiro já está marcado para o dia 11 de março, das 19h às 21h45min.” O Curso é ministrado por uma equipe multidisciplinar que aborda questões como o parto, amamentação, banho do recém-nascido, troca de fraldas, vacinação e técnicas de massagem para o bebê. Informações podem ser obtidas pelo telefone (51) 3320.6036, das 8h às 18h.



CRONOGRAMA

Março - Dias 11, 13 e 18
 Maio - Dias 20, 22 e 27;
 Julho - Dias 15, 17 e 22
 Setembro - Dias 16, 18 e 23;
 Novembro - Dias 25, 27 e 2 de dezembro

NASCIMENTOS

Fernando chegou

O papai Antonio Marcos da Silva Verdum, do setor de Higienização, e a mamãe Ana Paula dos Santos da Silveira comemoram a chegada de seu primeiro filho, Fernando. Para fechar o ano com chave de ouro, o garotão nasceu no último dia 31 de dezembro, pesando 3,725kg e medindo 51 cm. “Ele já foi ao pediatra e ganhou a primeira bola de futebol. Foi uma criança desejada por toda a família.” conta orgulhoso o papai.



Arquivo pessoal

Tatiane comemora a chegada de João

A nutricionista Tatiane Delavi e seu esposo, Adriano Loss, estão muito felizes com a chegada do primogênito, João. O bebê nasceu no dia 20 de janeiro, com 3,280kg e medindo 49cm. Conforme Tatiane, João é um bebê muito tranquilo, mama e dorme.



O Serviço de Nutrição e Dietética está passando por reformas para melhorar e ampliar a área física. A Direção do Hospital explica que também está sendo ampliada a área de subestação elétrica e geradores do Centro Clínico, a fim de se adequar às necessidades do setor. A Direção agradece o apoio e a compreensão de todos os funcionários para realização das melhorias.

Rejane Farias Dutra	Sala de Recuperação	01
Alessandra Dupont	CDI	01
Roberto Rodrigues Montiel	Emergência	01
Dionéia Conceição	Unilab	01
Gerson Roberto Barbosa Leite	CDI/HI	02
Andressa D'Ávila Sasso	Unidade Internação/HI	02
Thais Castoldi Bortolini	CTI	02
Fernando Dietrich	Revistaria	02
Francisca Pereira da Silva	SND	03
Vanderson Perez de Oliveira	Emergência	03
Tatiana Bottasso Fernandes	Sala de Recuperação	03
Gerson Perondi	ServNeuro	03
Leticia Fagundes Melo	CTI	04
Isadora Prior da Silva	Centro C. Ambulatorial	04
Jessica Krinshi Leal	Emergência	04
Cristina Nunes Viana	Enfermagem	04
Dafni Gimenez Miranda	Sala de Recuperação	04
Luciane Cunha	CTI Neonatal	05
Kelly Ferreira dos Santos	Higienização/HI	06
Adriana Pinheiro Teixeira	CTI	06
Maximiliano da Rosa	Emergência	06
Iolana Gislaíne da Silva Machado	Sala de Recuperação	06
Naiara Mendilazaru Knebel	CTI	06
Tatiana da Silva Seidel	Faturamento	06
Rosemaris Teston	Financeiro	06
Irmã Leonora Welter	Manutenção	06
Silvana Rosa dos Reis	6º Andar	07
Eduardo Rodrigues da Silva	OK Estacionamento	07
Aline Veleda	Unilab	07
Janaina Crispim Antunes	4º Andar	08
Renan Rodrigues	Central de Autorização	08
Paula da Silva Chalup	Sala de Recuperação	08
Paloma Martini Dias	Higienização	08
Renata Freitas de Freitas	6º Andar	09
Juliana Souza Oliveira	Centro Obstétrico	09
Ricardo Togni Muniz	Suprimentos/HI	09
Luis Alberto Luz Kopp	Emergência	10
Olvides Martini	Direção	10
Cintia Lidiane Lopes de Sousa	Higienização	10
Alexandre Borges de Oliveira	Lavanderia	10
Maurício Capra Bell	Manutenção	10
Fabiana Silva de Souza	Unidade Internação/HI	11
Fernando Henrique Machado	Centro C. Ambulatorial	11
Daniele Casarotto	CTI	11
Moacir Mundins Cavalheiro	Higienização	11
Jack Mello de Souza	CTI	12
Diego Lamana de Souza	Recursos Humanos	12
Adriano da Silva Camargo	Emergência	12
Rosane Scheid Portal	5º Andar	13
Natan Benites de Moraes	Recursos Humanos	13
Vanessa de Oliveira	4º Andar	13
Rodrigo dos Santos	5º Andar	13
Paulo Afonso Rodrigues Pereira	Manutenção/HI	13
Lúcia Pereira de Souza Michel	Recursos Humanos/HI	14
Claudia de Freitas Motta	6º Andar	14
Sandro Eduardo Bittencourt	Centro de Quimioterapia	14
Ritiele Trindade da Silva	Higienização	14
Vanessa Moraes Duarte	CME	14
Leandro Leal Medina	5º Andar	14
Eliane Stasiak	Sala de Recuperação/HI	15
Soraia Horst Bastos	Centro Cirúrgico	15
Shirley Maira da Silva Ferner	Emergência	15
Eucleia Sílvia Bottega Azambuja	CDI	16
Robison Marques	Café Caliente	17
Vera Patrícia Almeida	Unilab	17
Andreza da Silva Araujo	Lavanderia	18
Jacqueline de Fátima Menezes	CTI	18
Adriana Silva de Oliveira	SND - Clínica/HI	18
Lucineia Laguna Fernandes	Sala de Recuperação	19
Capitu Celeste Horne de Souza Silva	Centro C. Ambulatorial	20
Andreia Luciana de Souza Pires	CDI/HI	20
Cristiane Bernardo Lopes	Higienização/HI	21
Jorge Luiz Mendonça Brandão	Lavanderia	21
Inês Nogueira da Gama	CTI Neonatal	21
Gilmar Feijó de Oliveira	Farmácia	21
Tassiane de Moura Rodrigues	Centro Obstétrico	21
Saulo Reginatti Puerta	Emergência	21
Carmela da Rosa Herkert	CTI	21
Patrícia Borges de Oliveira	Higienização	22
Priscila Machado de Oliveira	Farmácia/HI	22
Antonio Valentim Garcia Filho	Unidade Internação /HI	22
Susana de Bastos	Lavanderia	23
Cintia Eliane Costa Correa	Recursos Humanos	23
Maria Gertrudes Brites Antonio	Higienização	23
Aline Correa Borges	SND	23
Valquíria de Souza Pereira	Enfermagem	24
Shirley Vanessa Rodriguez Nunes	Centro Obstétrico	24
Roselinda Camargo Flores	Centro C. Ambulatorial	24
Plínio Medronha da Silva	TS Serviço Patrimonial	24
Silvana da Silva Ferreira	Hemodinâmica	24
Karen Nunes de Oliveira Bageston	Unidade Internação/HI	25
Denise do Pilar Vargas	Unidade Internação/HI	25
Fernanda Wirth	Unilab	25
Maria Luisa da Silva Domingues	Faturamento	26
Reinaldo Caparroz	Manutenção	26
Cristiane dos Passos Silveira	Centro Cirúrgico	26
Lisandro da Silva Rejo	CTI	26
André Felipe Coromberque Camargo	Faturamento	26
Greice Nickel da Silva	Ambulatorio/HI	26
Adriana Fontes da Silva	Recursos Humanos/HI	26
Giovana Capellari	UTI/HI	27
Anidria Camargo de Juli	Unidade Internação/HI	27
Sandra Lúcia de Jesus dos Santos	CME	27
Cláudia dos Santos de Juli	SND	27
Rosane Maria Moresco	Emergência	27
Magali Mainardi	Emergência	27
Sebastião Machado Soares	Manutenção	27
Jaqueline Bueno	Emergência	27
Neumara Silva dos Santos Soares	CTI	28
Itamar da Silva Junior	Emergência	28
Rosana Santos da Silva	Faturamento	28
Patrícia Allebrand	Centro C. Ambulatorial	29

PROMOÇÕES

Maria Heloísa está no Recursos Humanos



Beatriz Araújo

A felicidade está estampada no sorriso da Auxiliar de Pessoal Maria Heloísa Prado Marcolino, depois de ser promovida para trabalhar no setor, após passar pela Central de Autorização, onde era Agente de Atendimento. Mas Maria Heloísa não é novata no RH, isso porque, de 1990 a 1994, ela já tinha atuado no Recursos Humanos. “Fiquei 11 anos sem trabalhar para cuidar da família. Em 2006, eu voltei para o Hospital e fui para a recepção do Centro Cirúrgico, onde fiquei até 2009, quando fui para a Central de Autorização. Mas meu olhar sempre foi para a área de RH, que é onde eu mais me identifico.” Maria Heloísa diz que está reaprendendo, pois naquela época o sistema recém estava sendo informatizado. “Agora preciso me capacitar para desempenhar bem as minhas tarefas”, concluiu.

Janice assume nova função

A colega Janice Carolina Calsa Juwer, que trabalha há dois anos e meio no Divina, está feliz em sua promoção para o Serviço de Cardiologia como Técnica em Enfermagem. Janice trabalhava na Higienização. “Estou me sentindo bem com esse desafio, pois é muita luta e esforço.” conta.



Beatriz Araújo

MISSA

Ano se inicia com Missa de Ação de Graças

A Pastoral da Saúde do Divina organizou, no dia 3 de janeiro, sua tradicional Missa de Ação de Graças, celebrada pelo Pe. Claudio Damé. Os funcionários e pacientes agradeceram a infinita bondade de Deus pelo ano que passou. “A fonte de bênção é o Pai. Deus é a fonte de tudo que temos e este será mais um ano abençoado”, ressaltou Pe. Cláudio.

MÃOS LIMPAS

A equipe sorteada do mês de janeiro foi a turma do CTI adulto com a frase “Feche a porta para a infecção: Higienize as mãos!”



Arquivo pessoal

Arquivo pessoal

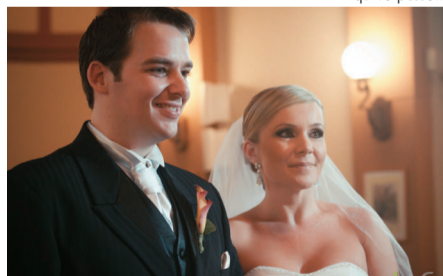

CASAMENTO

A colega Michele John Muller, farmacêutica responsável técnica pela Farmácia interna, iniciou uma nova e importante fase de sua vida juntamente com seu noivo, Guilherme Lunardelli. Os dois se casaram no dia 8 de dezembro de 2012 na Igreja Sagrado Coração de Jesus, no bairro Tristeza, em Porto Alegre.

EXPEDIENTE

Conselho de Comunicação: Rosimey dos Santos, Elisangela Calvi, Glademir Bastians, Adriana Ferreira e Sabrina Armelin. As sugestões de pauta para o Informativo Divininho devem ser levadas aos integrantes do Conselho de Comunicação, que se reúnem na 1ª quinta-feira de cada mês, às 10h.
Produção: Seiva Agência de Comunicação - 3023.2049 e 9979.4637 - www.agenciaseiva.com.br - Jornalistas: Adelar de Oliveira - MTB 6473 e Beatriz Araújo - MTB 8044 - Textos: Mariana Nunes - Editoração: Liege Grandi - Revisão: Flávio Dotti Cesa - Impressão: ANS

ALEMANHA

Equipe do Divina participa de Feira Médica Internacional

Arquivo pessoal

A coordenadora do Centro Cirúrgico, irmã Glaci Willers, e o coordenador do setor de Compras, Almério Ogliari, estiveram na Alemanha entre os dias 12 e 17 de novembro, para participar da Feira Médica Internacional, que ocorreu em Düsseldorf. A equipe foi acompanhada pelo diretor da Endosul, Sérgio Rocha. Foram visitados os estandes de várias empresas, entre elas a STRYKER, TRUMPF, VOLKER, KARLS STORZ, a fim de ver lançamentos na área da saúde e as mais novas tecnologias em equipamentos hospitalares.

Conforme irmã Glaci, o grupo também aproveitou a oportunidade para conhecer

as belezas da Alemanha e visitar a Sede – Casa Geral – das Irmãs da Divina Providência, localizada em Münster. O grupo foi acolhido com muito carinho pelas Irmãs da Província do Sul e Alemãs. Relato do grupo identifica experiência única de conhecer o berço da Fundação da Congregação da Divina Providência, especialmente no ano dos seus 170 anos de Fundação. “Pisar na terra do Fundador, Pe. Eduardo Michelis, expressa uma emoção inexplicável”, declara Irmã Glaci. Durante o período a equipe também conheceu a cultura, a gastronomia e realizou passeios a museus, e vislumbrou igrejas e a paisagem encantadora da época do outono.



CONJUNTURA

Perspectivas econômicas e de saúde são tema de palestra

Adelar de Oliveira



Os coordenadores e supervisores do Divina e demais hospitais da Rede Divina Providência participaram no dia 19 de dezembro de uma palestra promovida pelo Bradesco. O evento, que teve a presença de Fabiana D'Atri, economista sênior do Departamento de Pesquisas e Estudos Econômicos do Bradesco/São Paulo, ocorreu no Auditório do Provincialado. Fabiana falou sobre cenários econômicos e de saúde.

Conforme a coordenadora de Planejamento, Olvides Martini, o objetivo foi buscar informações sobre cenários atuais e prospectivos no âmbito econômico e da saúde, com o propósito de contribuir para a construção do Planejamento Estratégico da Rede de Saúde Divina Providência.

Arquivo pessoal



NOITE I

As equipes da Noite I também realizaram a sua confraternização de final de ano. O encontro ocorreu no dia 18 de dezembro, na Sede da Associação dos Funcionários.

Catarina é exemplo de solidariedade

Solidariedade divina. É assim que podemos descrever o trabalho realizado pela colega Catarina Godói Pires, Auxiliar de Higiene no Ambulatório 1º de Maio, que trabalha no Hospital há um ano e 2 meses. A colega participa como voluntária do Natal do Idoso, um encontro anual de asilos de Porto Alegre, como o Padre Caciue, Amparo Santa Cruz, Lar da Amizade, entre outros. Um ônibus vai a cada instituição buscar os idosos para a realização do evento, onde acontecem um almoço, entrega de presentes e, mais do que tudo, um momento de alegria e confraternização entre os participantes. “É muito gratificante poder proporcionar isso a essas pessoas, que nem sempre têm toda a atenção dos familiares. Para eles é uma festa”, conta Catarina.

Arquivo pessoal

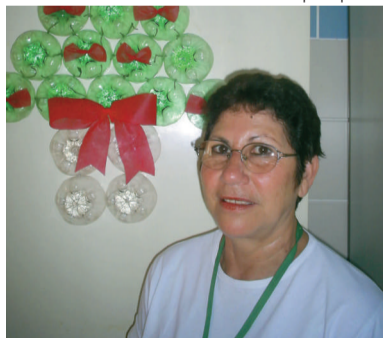

1º DE MAIO

Grupo da 3ª Idade realiza passeio de Catamarã

O Grupo da 3ª idade do Ambulatório de Terapias Naturais e Complementares 1º de Maio, mantido pelo Hospital Divina Providência realizou no dia 19 de dezembro um passeio muito especial de final de ano: saiu do centro de Porto Alegre rumo a Guaíba no barco Catamarã.

Já em Guaíba, almoçaram e revelaram o amigo secreto. Logo após a confraternização, o grupo desfrutou as belas paisagens entre Porto Alegre e Guaíba. “Elas amaram. Já estão se organizando para realizar o passeio novamente”, conta Nelci Tolotti, coordenadora do Ambulatório 1º de Maio.

Arquivo pessoal



PGBL BRADESCO.
MENOS IMPOSTO NO PRESENTE, MAIS RENDA NO FUTURO.

TODA A LINHA DE EMPRÉSTIMOS E FINANCIAMENTOS COM TAXAS DIFERENCIADAS PARA FUNCIONÁRIOS DO HOSPITAL DIVINA. FALE COM O GERENTE.

Bradesco
Vida e Previdência